

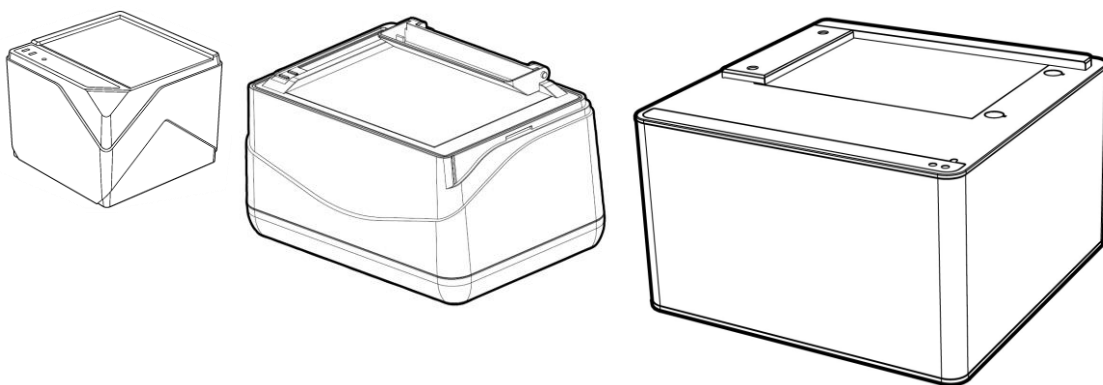

Guía del usuario del escáner SecureScan



Marcas

© 2024. Todos los derechos reservados. Queda prohibida la reproducción de este documento sin la previa autorización. Todas las marcas y nombres de producto mencionados en esta publicación pertenecen a sus respectivos propietarios.

Responsabilidad

Si bien hemos hecho todos los esfuerzos para asegurar la exactitud del contenido de este manual, no nos hacemos responsables de los errores, omisiones, o declaraciones de cualquier tipo en este manual, ya sea que estos errores sean omisiones o declaraciones que resulten de una negligencia, accidentes o cualquier otra causa. El contenido de este manual está sujeto a cambio sin previo aviso. No se tendrá ningún tipo de responsabilidad legal si los usuarios no siguen las instrucciones de uso de este manual.

Copyright

La digitalización de determinados documentos, por ejemplo, cheques, notas bancarias, tarjetas de identidad, bonos gubernamentales o documentos públicos puede estar prohibida por las leyes o sujeto a procesos criminales. Le recomendamos que sea responsable y respete las leyes de propiedad intelectual cuando escanee libros, revistas, diarios y otros materiales.

Información Medioambiental

Para obtener información sobre el reciclado o la disposición tras el fin de vida útil, consulte con los distribuidores locales. Este producto está diseñado y producido para obtener un mejoramiento ambiental sostenible. Nos esforzamos en producir productos que observen los estándares mundiales medioambientales. Por favor consulte a las autoridades locales para conocer como desechar de modo apropiado.

El paquete puede reciclarse.

Atención para el reciclaje (Sólo para países de la UE)

Proteja el medioambiente. Este producto no debe ser tirado a un contenedor de basura doméstica. Entrégelo en el centro de recogida de su comunidad.

Índice

INTRODUCCIÓN.....	1
Cómo Utilizar este Manual	1
<i>Significado de los Iconos</i>	2
Precauciones de Seguridad	2
Requisitos de Utilización	3
Contenido del Paquete.....	3
Información General del Escáner	6
CAPÍTULO I. INSTALAR EL ESCÁNER	14
Requisitos de Instalación del Software.....	14
Requisitos de Hardware	14
Instalación y Configuración	15
<i>Paso 1. Conexión del Escáner al Sistema</i>	15
<i>Paso 2. Instalación del Software</i>	19
<i>Paso 3. Calibración del Escáner (Solo para X-Cube & X-Mini)</i>	21
<i>Paso 4. Comprobando el Escáner</i>	22
Desinstalación del software y controlador del dispositivo Plustek.....	22
CAPÍTULO II. ESCANEADO A TRAVÉS DEL PROGRAMA SECURESCAN	24
CAPÍTULO III. ADMINISTRACIÓN CON EL PROGRAMA SECURESCAN MANAGER	26
APÉNDICE A: ESPECIFICACIONES	29
APÉNDICE B: SERVICIO DE ATENCIÓN AL CLIENTE Y GARANTÍA	33
Información de Servicio & Soporte	33
Declaración de Garantía Limitada	34
Declaración de Frecuencia Radial de FCC	35

Introducción

Bienvenido al increíble mundo de los escáneres. ¡Lo último en imagen por ordenador! Su nuevo escáner dará una nueva imagen profesional a sus tareas informáticas cotidianas.

Al igual que todos nuestros productos, su nuevo escáner ha sido profusamente comprobado estando respaldado por nuestra reputación de excelente confiabilidad y satisfacción del cliente. Deseamos sinceramente que cuente con nosotros en el futuro para nuevos productos de calidad conforme sus necesidades informáticas crezcan.

Cómo Utilizar este Manual

Este Manual de instrucciones incluye ilustraciones e instrucciones sobre cómo instalar y utilizar su escáner. La información contenida en él da por sentado que Vd. está familiarizado con el entorno Microsoft Windows. Si no fuera así, le recomendamos que dedique un rato a familiarizarse con él. Para ello, consulte el manual de Windows antes de intentar instalar y utilizar el escáner.

La sección introductoria de este manual describe el contenido del paquete y los requisitos mínimos que debe cumplir su ordenador para que el escáner funcione correctamente. Antes de iniciar la instalación de su nuevo escáner, compruebe que ha recibido todos los componentes y que ninguno de ellos está dañado o deteriorado. Si alguno no estuviera presente, por favor, póngase inmediatamente en contacto con la tienda donde lo adquirió o con el Centro de Atención al Cliente.

Capítulo I contiene toda la información necesaria para conectar el escáner al PC y para instalar todo el software que lo acompaña. Nota: este escáner está diseñado para conectarlo al ordenador a través del Puerto Serie Universal (del inglés Universal Serial Bus, USB). Si su ordenador no incorpora este puerto estándar, deberá adquirir una tarjeta de interfaz USB o adquirir e instalar el conector de la placa base (muchos ordenadores incorporan la tarjeta de interfaz en la placa base pero no los conectores que son opcionales). La información contenida en este manual da por sentado que su ordenador está equipado y listo para conexiones USB y que dispone de un puerto USB libre.

Capítulo II describe cómo utilizar el escáner.

Capítulo III contiene información detallada sobre la interfaz del SecureScan Manager.

Apéndice A contiene las especificaciones de este escáner.

Apéndice B contiene el servicio de atención al cliente, las condiciones de la garantía y declaración FCC del producto.

Significado de los Iconos

Los iconos mostrados a continuación aparecen en el manual para indicar que hay una determinada información que requiere de una atención o interés especial.



Advertencia

Un procedimiento que ha de llevarse a cabo con cuidado para prevenir heridas o accidentes.



Atención

Representa instrucciones importantes que conviene recordar y con las que evitará errores.



Información

Consejos opcionales para su referencia.

Precauciones de Seguridad

Antes de usar este dispositivo, lea la siguiente información importante para eliminar o reducir cualquier posibilidad de causar daños o heridas personales.

1. Uso, el producto es de uso interior en localizaciones secas. La condensación de humedad puede ocurrir dentro del dispositivo y provocar el mal funcionamiento en estas condiciones:
 - cuando el dispositivo se mueve directamente desde un lugar frío a uno caliente;
 - después de calentar una habitación fría;
 - cuando este dispositivo es colocado en una habitación húmeda.

Para evitar la condensación de la humedad, se le recomienda seguir el siguiente procedimiento:

- i. Selle el dispositivo en una bolsa plástica para que se adapte a las condiciones de la habitación.
- ii. Espere 1 ó 2 horas antes de sacar este dispositivo de la bolsa.
2. Utilice el cable USB proporcionados con el escáner. El uso de otros cables puede provocar un mal funcionamiento.
3. Evite utilizar el escáner en un ambiente polvoriento. Las partículas de polvo u otros objetos extraños pueden dañar la unidad.
4. No someta el escáner a vibraciones. Podría dañar los componentes internos.
5. Desenchufe el dispositivo si no va a usarlo durante un cierto periodo de tiempo, como durante la noche o un fin de semana largo, para evitar riesgos de incendio.

6. No intente desmontar el escáner. Puede sufrir una descarga eléctrica. Además, la abertura invalida la garantía.

Requisitos de Utilización¹

- Procesador de CPU de 2,0 GHz o superior [1]
[1] Recomendado para Windows: Procesador Intel® Core™ i5 de 2,8 GHz con 4 núcleos de CPU o superior
- 4 GB de RAM como mínimo (recomendado: 8 GB o más)
- Una conexión USB 2.0 libre
- 6 GB de espacio en el disco duro para la instalación del programa
- Dimensiones de pantalla de 1024 x 768 o superiores
- Sistema Operativo: Windows 7 / 8 / 10 / 11

Contenido del Paquete²

X-Cube

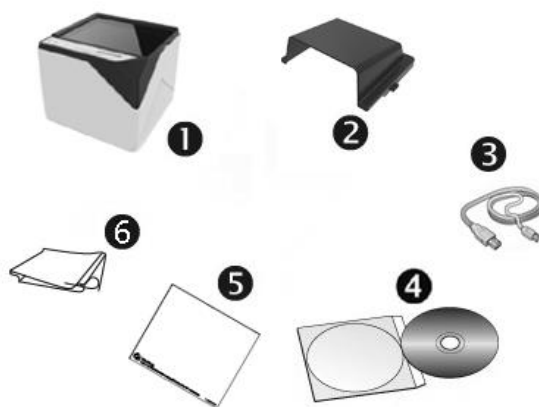

1. Escáner
2. Cubierta
3. Cable USB
4. CD-ROM de instalación
5. Hoja de calibración
6. Paño de limpieza

¹ Cuando se escanea o se edita una gran cantidad de datos de imagen, los requisitos del sistema aumentan. Sin embargo, en este caso sólo sirven a modo de referencia, ya que en general cuanto mejor sea un ordenador en términos de placa base, procesador, disco duro, memoria RAM, tarjeta gráfica, etc. mejores serán los resultados que se obtendrán.

² Guarde el material de embalaje por si tuviera que transportar el escáner más adelante.

X-Mini



1. Escáner
2. Cubierta
3. Cable USB
4. Guía rápida
5. CD-ROM de instalación
7. Hoja de calibración
8. Paño de limpieza

X50

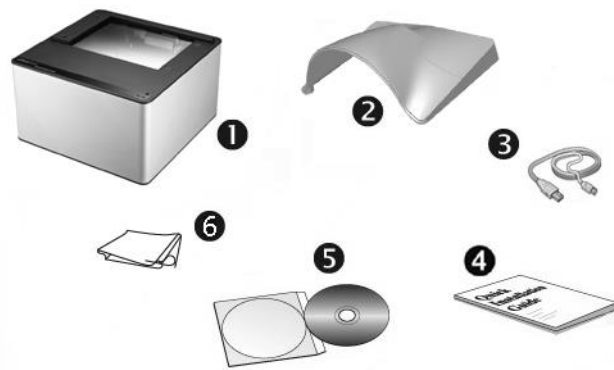

1. Escáner
2. Cubierta
3. Cable USB
4. Guía rápida
5. CD-ROM de instalación
6. Paño de limpieza

X150

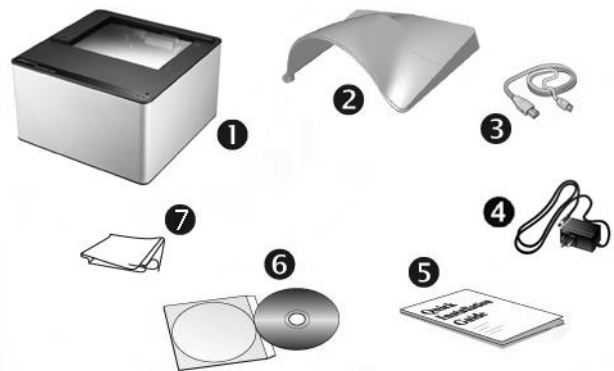

1. Escáner
2. Cubierta
3. Cable USB
4. Adaptador de corriente
5. Guía rápida
6. CD-ROM de instalación
7. Paño de limpieza

Información General del Escáner

X-Cube



1. **Indicador del escáner:** Indica que el estado del escáner. El escáner emitirá un sonido y el indicador del escáner parpadeará cuando el proceso de escaneado haya finalizado.

Indicador	Estado
Parpadea	El escáner ha completado la tarea de escaneado. También se emite el sonido de un pitido.
Apagado	El escáner no está escaneando en este momento.

2. **Indicador de encendido:** Indica el estado de encendido del escáner.

Indicador	Estado
Abierto	El escáner está encendido y preparado para escanear imágenes.
Apagado	El escáner está apagado.

3. **Cristal del escáner:** Es el lugar donde coloca los elementos que va a escanear.
4. **Barra de alineamiento:** Alinee siempre el borde de su documento con esta barra.

 Información	Instale la cubierta del escáner para evitar el fondo oscuro de la imagen escaneada causada por la luz ambiente de la sala.
---	--

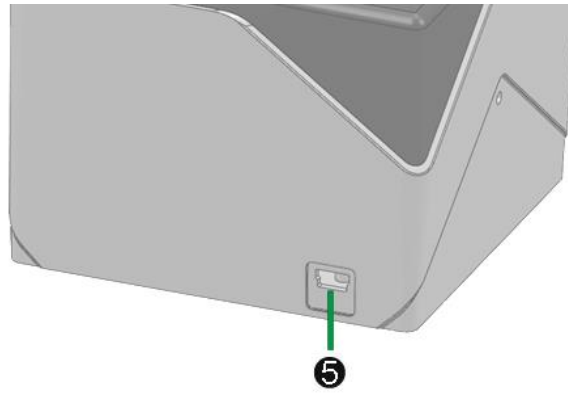

5. **Puerto USB:** Conecta el escáner a un puerto USB en su ordenador mediante el cable USB (incluido).

X-Mini



1. **Indicador del escáner:** Indica que el estado del escáner. El escáner emitirá un sonido y el indicador del escáner parpadeará cuando el proceso de escaneado haya finalizado.

Indicador	Estado
Parpadea	El escáner ha completado la tarea de escaneado. También se emite el sonido de un pitido.
Apagado	El escáner no está escaneando en este momento.

2. **Indicador de encendido:** Indica el estado de encendido del escáner.

Indicador	Estado
Abierto	El escáner está encendido y preparado para escanear imágenes.
Apagado	El escáner está apagado.

3. **Cristal del escáner:** Es el lugar donde coloca los elementos que va a escanear.
4. **Barra de alineamiento:** Alinee siempre el borde de su documento con esta barra.



Información

Instale la cubierta del escáner para evitar el fondo oscuro de la imagen escaneada causada por la luz ambiente de la sala.



5. **Puerto USB:** Conecta el escáner a un puerto USB en su ordenador mediante el cable USB (incluido).

X50

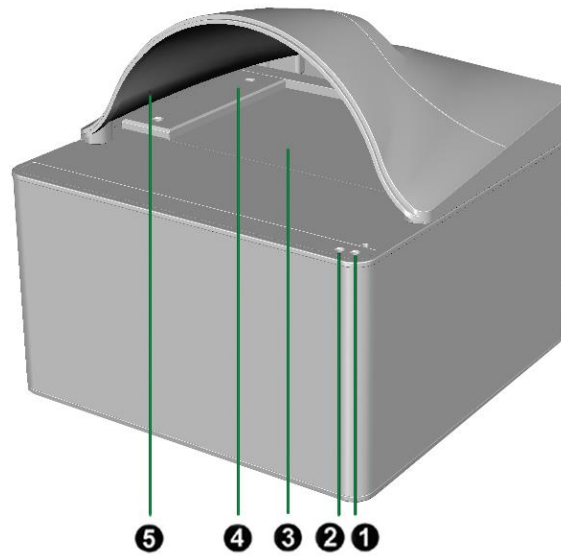

1. **Indicador del escáner:** Indica que el estado del escáner. El escáner emitirá un sonido y el indicador del escáner parpadeará cuando el proceso de escaneado haya finalizado.

Indicador	Estado
Parpadea	El escáner ha completado la tarea de escaneado. También se emite el sonido de un pitido.
Apagado	El escáner no está escaneando en este momento.

2. **Indicador de encendido:** Indica el estado de encendido del escáner.

Indicador	Estado
Abierto	El escáner está encendido y preparado para escanear imágenes.
Apagado	El escáner está apagado.

3. **Cristal del escáner:** Es el lugar donde coloca los elementos que va a escanear.
4. **Barra de alineamiento:** Alinee siempre el borde de su documento con esta barra. Puede ajustar la barra para colocarla en el lateral derecho o izquierdo del cristal del escáner.
5. **Cubierta:** Instale la cubierta del escáner para evitar el fondo oscuro de la imagen escaneada causada por la luz ambiente de la sala.



6. **Puerto USB:** Conecta el escáner a un puerto USB en su ordenador mediante el cable USB (incluido).

X150

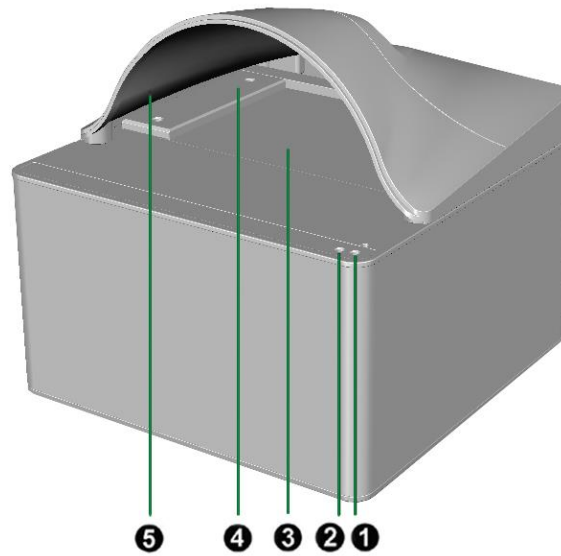

1. **Indicador del escáner:** Indica que el estado del escáner. El escáner emitirá un sonido y el indicador del escáner parpadeará cuando el proceso de escaneado haya finalizado.

Indicador	Estado
Parpadea	El escáner ha completado la tarea de escaneado. También se emite el sonido de un pitido.
Apagado	El escáner no está escaneando en este momento.

2. **Indicador de encendido:** Indica el estado de encendido del escáner.

Indicador	Estado
Abierto	El escáner está encendido y preparado para escanear imágenes.
Apagado	El escáner está apagado, bien porque la alimentación no está activa o porque el adaptador de CA no está bien conectado a la toma de corriente CA.

3. **Cristal del escáner:** Es el lugar donde coloca los elementos que va a escanear.
4. **Barra de alineamiento:** Alinee siempre el borde de su documento con esta barra indicada con una flecha. Puede ajustar la barra para colocarla en el lateral derecho o izquierdo del cristal del escáner.
5. **Cubierta:** Instale la cubierta del escáner para evitar el fondo oscuro de la imagen escaneada causada por la luz ambiente de la sala.



6. **Interruptor de Corriente:** Utilícelo para encender (ON) o apagar (OFF) el escáner.
7. **Receptor de Corriente:** Conecta el escáner a una salida AC estándar mediante el adaptador de corriente (incluido).
8. **Puerto USB:** Conecta el escáner a un puerto USB en su ordenador mediante el cable USB (incluido).
9. **Concentrador USB:** Conecta el escáner a un periférico USB de su preferencia.
10. **Concentrador USB:** Conecta el escáner a un periférico USB de su preferencia.

Capítulo I. Instalar el Escáner

Antes de instalar el escáner, compruebe que ha recibido los componentes adecuados. En la introducción de este manual encontrará un listado del Contenido del Paquete.

Requisitos de Instalación del Software

Su escáner incluye los controladores del escáner y un software de captura de imagen (SecureScan). Todos estos programas requieren para su instalación de, al menos, 1 GB libres de espacio en el disco duro de su ordenador. Este espacio, sin embargo, puede ser insuficiente para la utilización y digitalización de imágenes grandes. Por ello, es recomendable disponer como mínimo de 6 GB libres.

El escáner funciona exclusivamente con Microsoft Windows 7 / 8 / 10 / 11.

Requisitos de Hardware

Este escáner se conecta al ordenador a través del Puerto Serie Universal (USB), además, es compatible con las funciones de "conexión en caliente" del puerto USB. Para determinar si su ordenador incorpora este novedoso puerto, eche un vistazo a la parte posterior del equipo e intente localizar un conector similar al mostrado en la ilustración siguiente. Tenga presente que dicho puerto pudiera estar ya ocupado por algún otro dispositivo como el monitor o el teclado. Si no localiza el puerto USB de su ordenador, consulte el Manual de instrucciones del PC.

Normalmente encontrará dos puertos USB rectangulares similares a los mostrados aquí.

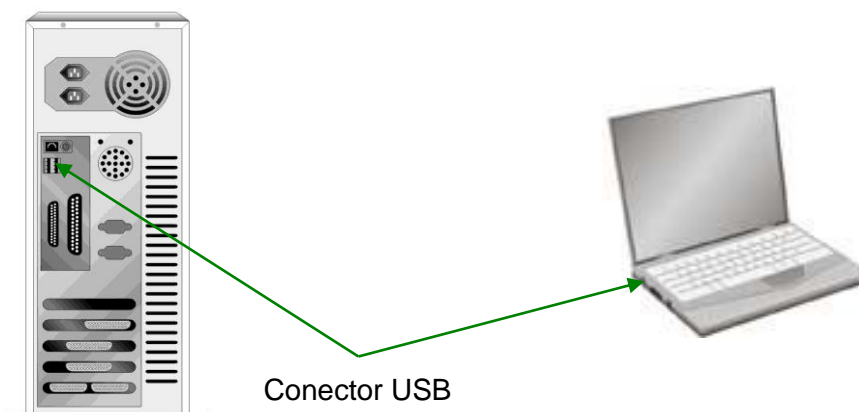

Si su equipo no dispone de puertos USB, deberá adquirir una tarjeta de interfaz USB aparte.

Instalación y Configuración

Siga paso a paso el proceso mostrado a continuación para instalar correctamente el escáner.

Paso 1. Conexión del Escáner al Sistema

X-Cube

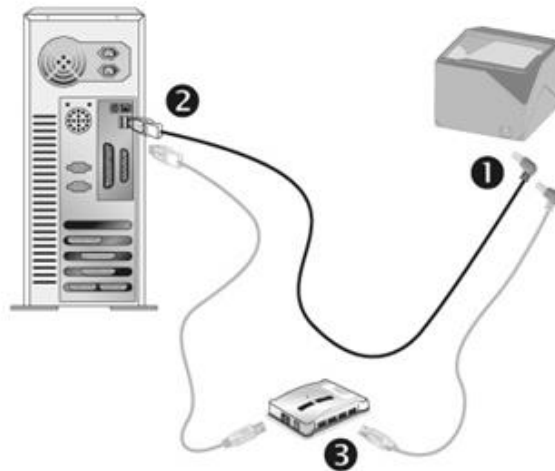

1. Enchufe el extremo cuadrado del cable USB suministrado en el puerto USB ubicado en la parte posterior del escáner.
2. Enchufe el extremo rectangular del cable USB al receptáculo USB situado en la parte posterior del PC.
3. Si va a conectar el escáner a un concentrador USB³, compruebe que el concentrador está correctamente conectado al PC. A continuación, conecte el escáner al concentrador USB.

³ El concentrador USB no está incluido en el paquete.

X-Mini

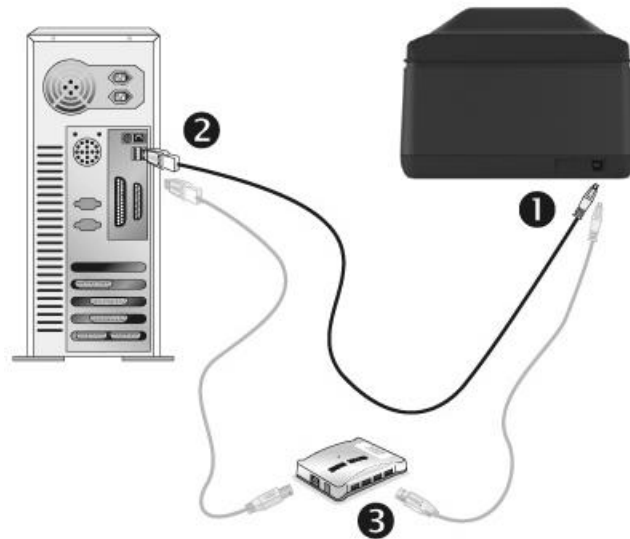

1. Enchufe el extremo cuadrado del cable USB suministrado en el puerto USB ubicado en la parte posterior del escáner.
2. Enchufe el extremo rectangular del cable USB al receptáculo USB situado en la parte posterior del PC.
3. Si va a conectar el escáner a un concentrador USB⁴, compruebe que el concentrador está correctamente conectado al PC. A continuación, conecte el escáner al concentrador USB.

⁴ El concentrador USB no está incluido en el paquete.

X50

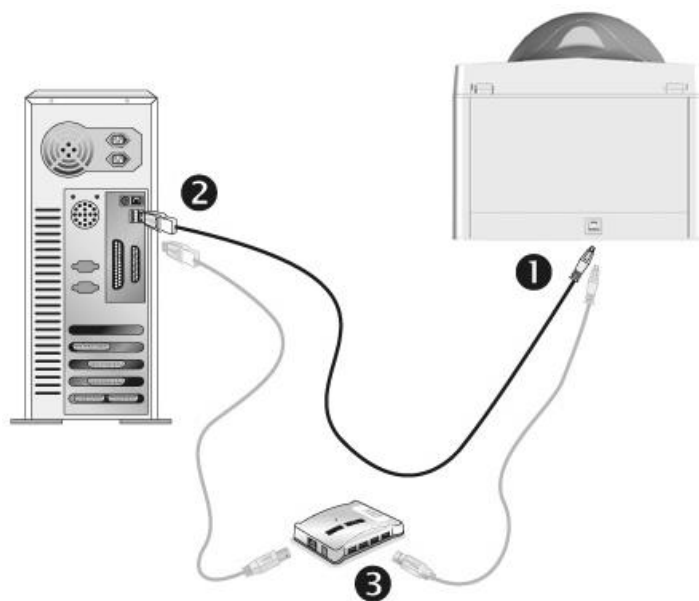

1. Enchufe el extremo cuadrado del cable USB suministrado en el puerto USB ubicado en la parte posterior del escáner.
2. Enchufe el extremo rectangular del cable USB al receptáculo USB situado en la parte posterior del PC.
3. Si va a conectar el escáner a un concentrador USB⁵, compruebe que el concentrador está correctamente conectado al PC. A continuación, conecte el escáner al concentrador USB.

⁵ El concentrador USB no está incluido en el paquete.

X150

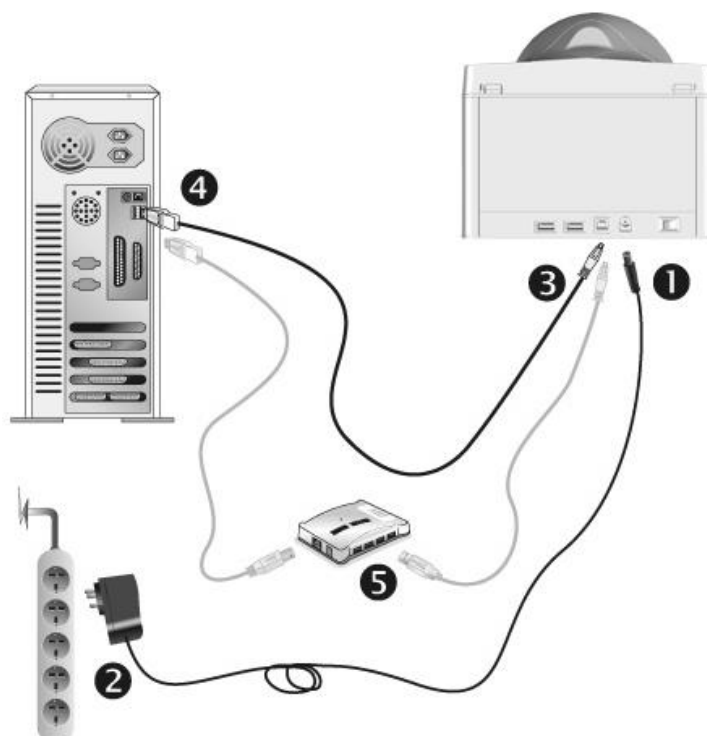

Atención

Asegúrese de que el escáner está apagado (OFF) antes de enchufar o desenchufar el adaptador de corriente.

1. Enchufe el adaptador de corriente en el receptor de alimentación del escáner.
2. Enchufe el otro extremo del adaptador de corriente a una toma de alimentación AC estándar.
3. Enchufe el extremo cuadrado del cable USB suministrado en el puerto USB ubicado en la parte posterior del escáner.
4. Enchufe el extremo rectangular del cable USB al receptáculo USB situado en la parte posterior del PC.
5. Si va a conectar el escáner a un concentrador USB⁶, compruebe que el concentrador está correctamente conectado al PC. A continuación, conecte el escáner al concentrador USB.
6. Encender la energía del escáner.

⁶ El concentrador USB no está incluido en el paquete.

Paso 2. Instalación del Software

1. Si los componentes USB instalados en su ordenador funcionan correctamente, el escáner será detectado automáticamente y aparecerá el cuadro de diálogo **Asistente para agregar nuevo hardware**.

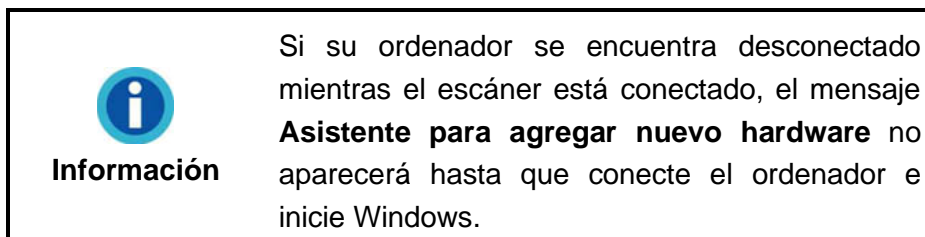

2. Para Windows 7:

Quando el CD-ROM de instalación es para varios modelos de escáner

- a. Inserte el CD de instalación suministrado en la unidad correspondiente. Haga clic en **Ejecutar install.exe** en la ventana de **Reproducción automática**.
- b. Haga clic en el botón **Si** si aparece el diálogo de **Control de Cuenta de Usuario**. Siga las instrucciones del mensaje de instalación.
- c. En la ventana **Administrador de dispositivos**, haga clic con el botón derecho en este escáner que está en **Otros dispositivos** y seleccione **Actualizar software de controlador** del menú desplegable. Haga clic en **Buscar software de controlador en el equipo** en la ventana que aparezca y haga clic en el botón **Examinar**.
- d. En la ventana **Buscar carpeta**, seleccione la carpeta o la unidad de CD-ROM que contenga el controlador de este escáner y haga clic en el botón **Aceptar** para volver a la pantalla anterior. Haga clic en el botón **Siguiente** y haga clic en **Instalar este software de controlador de todas formas** si aparece la ventana de **Seguridad de Windows**. Después, continúe con el paso 4.

Quando el CD-ROM de instalación es para un modelo de escáner

- a. Inserte el CD de instalación suministrado en la unidad correspondiente. Haga clic en **Ejecutar install.exe** en la ventana de **Reproducción automática**.
- b. Haga clic en el botón **Si** si aparece el diálogo de **Control de Cuenta de Usuario**. Después, continúe con el paso 4.

3. Para Windows 8 / 10 / 11:

- a. Inserte el CD de instalación suministrado en la unidad correspondiente. Haga clic en la notificación emergente, entonces haga clic en **Ejecutar install.exe** en la ventana emergente. Si se pierde la notificación emergente, por favor eyectar y reinsertar el CD-ROM de Setup/Aplicación.
- b. Haga clic en el botón **Si** si aparece el diálogo de **Control de Cuenta de Usuario**. Después, continúe con el paso 4.

4. Siga las instrucciones de la pantalla para instalar el software necesario para el escáner USB. Si aparece la ventana del asistente, haga clic en **Siguiente**, y haga clic en **Instalar este software de controlador de todas formas** en la ventana de **Seguridad de Windows** y luego haga clic en **Finalizar** en la ventana del asistente.
5. Cuando esté instalado el software, cierre todas las aplicaciones y haga clic en el botón **Finalizar** para reiniciar.

 Atención	Guarde el CD-ROM de Instalación / Aplicación para futuras reinstalaciones de controlador y software cuando sea necesario.
--	---

Paso 3. Calibración del Escáner (Solo para X-Cube & X-Mini)

 **Información** **Solo para X-Cube:** retire la cubierta cuando realice la calibración y vuelva a colocarla después de completar la calibración.

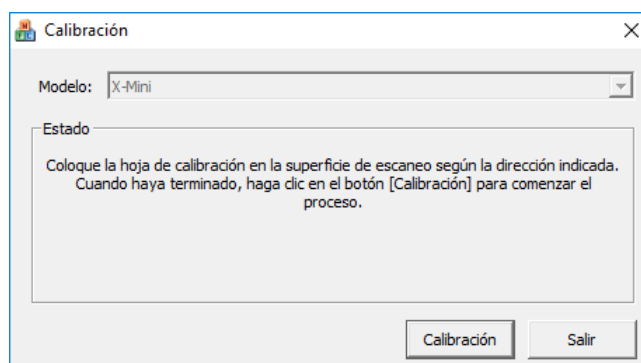

Una vez que se ha reiniciado el ordenador, aparecerá una ventana flotante que le pedirá realizar la calibración del escáner.

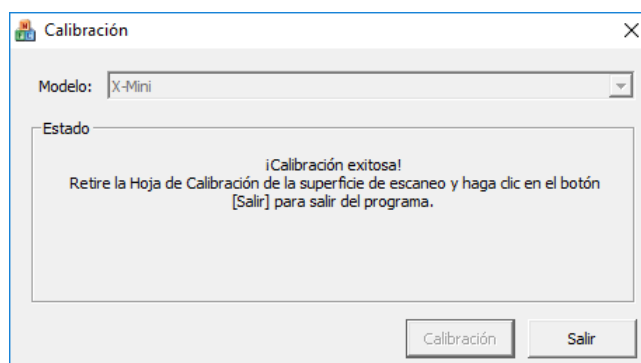

Coloque la hoja especial de calibración en el escáner con la parte impresa hacia arriba y entonces haga clic en el botón **Calibración**.



Una vez completada la calibración, extraiga la hoja de calibración y haga clic en el botón **Salir**.

 **Información** Deberá calibrar el escáner si los colores de la imagen escaneada varían mucho del original. Haga clic con el botón derecho sobre el icono  **SecureScan** en la bandeja de sistema y seleccione **Calibración** del menú desplegable para calibrar el escáner.

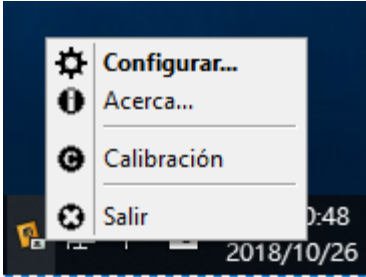

Paso 4. Comprobando el Escáner

La siguiente sección describe cómo puede comprobar si el escáner está funcionando correctamente con su ordenador y con el software de escaneado. Antes de comprobar el escáner, vuelva a comprobar que todas las conexiones están conectadas con seguridad.

Para comprobar su escáner correctamente, realice los siguientes pasos:

1. Haga doble clic en el icono **SecureScan**  en la bandeja de sistema de Windows.
2. Seleccione el **Modelo** correcto de la lista desplegable. Seleccione **Reconocer** desde la lista desplegable de **Aplicación** y reconozca los datos del documento. Haga clic en el botón **OK** para completar la configuración.
3. Abra la cubierta y coloque el pasaporte o el documento de identidad boca abajo en el cristal del escáner. Alinee el pasaporte o el documento de identidad a la barra de alineamiento. Cierra la cubierta con cuidado. (Para X-Cube & X-Mini: Solo tiene que colocar el pasaporte o el documento de identidad en el cristal del escáner. Alinee el pasaporte o el documento de identidad a la barra de alineamiento).



4. El escáner comienza a escanear inmediatamente. Una vez que se ha completado el proceso de escaneado, el escáner emitirá un sonido y el indicador del escáner parpadeará una vez. La imagen escaneada se mostrará en la pantalla.

Desinstalación del software y controlador del dispositivo Plustek

Siga los siguientes pasos para desinstalar el software y el controlador actual de Plustek:

1. Haga clic en **Iniciar > Todos los Programas > Nombre del modelo de su escáner > Desinstalar (Nombre del modelo de su escáner)**.

(Para usuarios de Windows 8: Apunte el cursor sobre la esquina superior o inferior derecha de su monitor para abrir la barra **Accesos**. Haga clic en **Iniciar**, luego haga clic en la flecha hacia abajo en la parte inferior izquierda del monitor. La ventana de **Aplicaciones** será mostrada. Mueva el cursor al

borde derecho del monitor para desplazar hasta que encuentre **El Nombre de Modelo de su Escáner**, entonces haga clic en **Desinstalar (Nombre del modelo de su escáner).**)

2. Siga las instrucciones en pantalla para eliminar el software y el controlador del dispositivo.

Capítulo II. Escaneado a través del programa SecureScan

El programa SecureScan es capaz de capturar y verificar datos relevantes de los Documentos de Viaje Oficiales leíbles por dispositivos de tamaño 1 (TD1), Documentos de Viaje Oficiales leíbles por dispositivos de tamaño 2 (TD2), Documentos de Viaje Oficiales leíbles por dispositivos de tamaño 3 (TD3) y de los visados. Este programa es capaz de leer la Zona Leíble por Dispositivo y los datos de la Zona Visual en documentos con el estándar ICAO, como los pasaportes internacionales, las tarjetas de identidad de plástico de tamaño estándar y los carnets de conducir. Es un programa de captura de imagen especializada que le permite capturar imágenes de una manera cómoda, así como reconocer los datos escaneados e imprimir los resultados escaneados. Siga los pasos que se describen a continuación:

1. Haga doble clic en el icono **SecureScan**  en la bandeja de sistema de Windows.

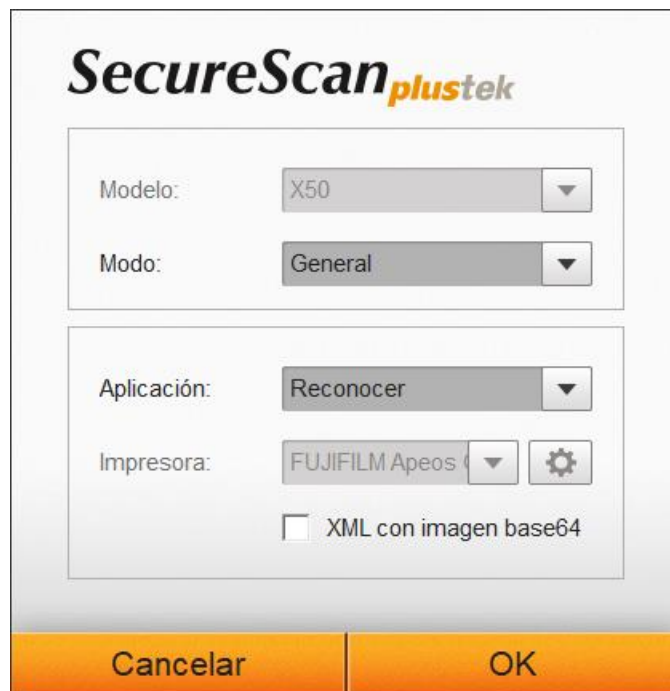

2. Seleccione el **Modelo** correcto en la lista desplegable si hay varios escáneres conectados. Seleccione la lista desplegable **Modo** para ajustar el modo de escaneo si lo hay (dependiendo de los modelos). Seleccione **Reconocer** desde la lista desplegable de **Aplicación** y reconozca los datos del documento. Seleccione **Imprimir** de la lista desplegable **Aplicación** para imprimir los resultados del escaneado en su impresora. Haga clic en el botón **OK** para completar la configuración. Marque la casilla **XML con imagen base64** para guardar el resultado del escaneo en XML con imagen en formato Base64. El archivo XML se guardará en la ruta <C:\Users\Public\Documents\Plustek-SecureScan>, con el siguiente nombre de archivo: YYYY-MM-DD-HH-MM-SS.xml

Capítulo III. Administración con el Programa SecureScan Manager

El programa SecureScan Manager es un software importante que viene integrado con su escáner. Este programa le permite visualizar y buscar los datos escaneados. Puede ajustar la configuración para exportar e imprimir los datos escaneados. Siga los pasos que se describen a continuación:

1. Haga clic en **Iniciar > Todos los Programas > Nombre del modelo de su escáner > SecureScan Manager**. (Para usuarios de Windows 8: Apunte el cursor sobre la esquina superior o inferior derecha de su monitor para abrir la barra **Accesos**. Haga clic en **Iniciar**, luego haga clic en la flecha hacia abajo en la parte inferior izquierda del monitor. La ventana de **Aplicaciones** será mostrada. Mueva el cursor al borde derecho del monitor para desplazar hasta que encuentre **El Nombre de Modelo de su Escáner**, entonces haga clic en **SecureScan Manager**.) Aparece la ventana de inicio de sesión.



2. Introduzca la contraseña predeterminada **12345678** y haga clic en el botón **Conexión** para iniciar sesión en el programa **SecureScan Manager**.

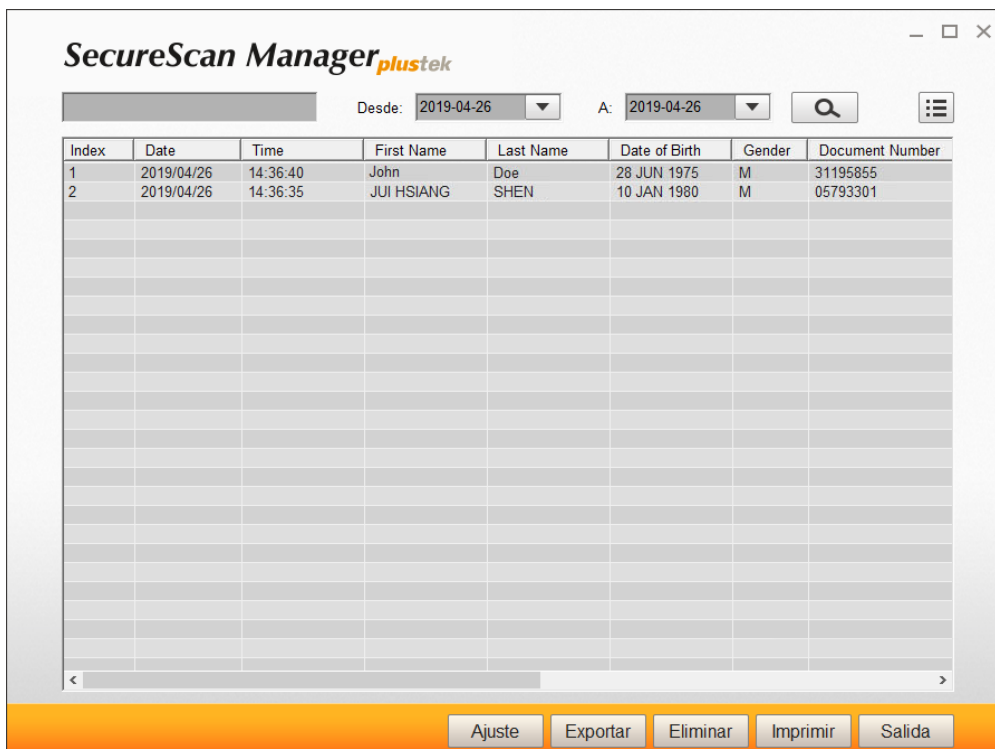

Index	Date	Time	First Name	Last Name	Date of Birth	Gender	Document Number
1	2019/04/26	14:36:40	John	Doe	28 JUN 1975	M	31195855
2	2019/04/26	14:36:35	JUI HSIANG	SHEN	10 JAN 1980	M	05793301

3. Puede buscar los datos deseados usando palabras claves o un periodo de tiempo específico.

Desde: 2019-03-28 A: 2019-04-19

4. Haga clic en el botón  para seleccionar los elementos a visualizar.

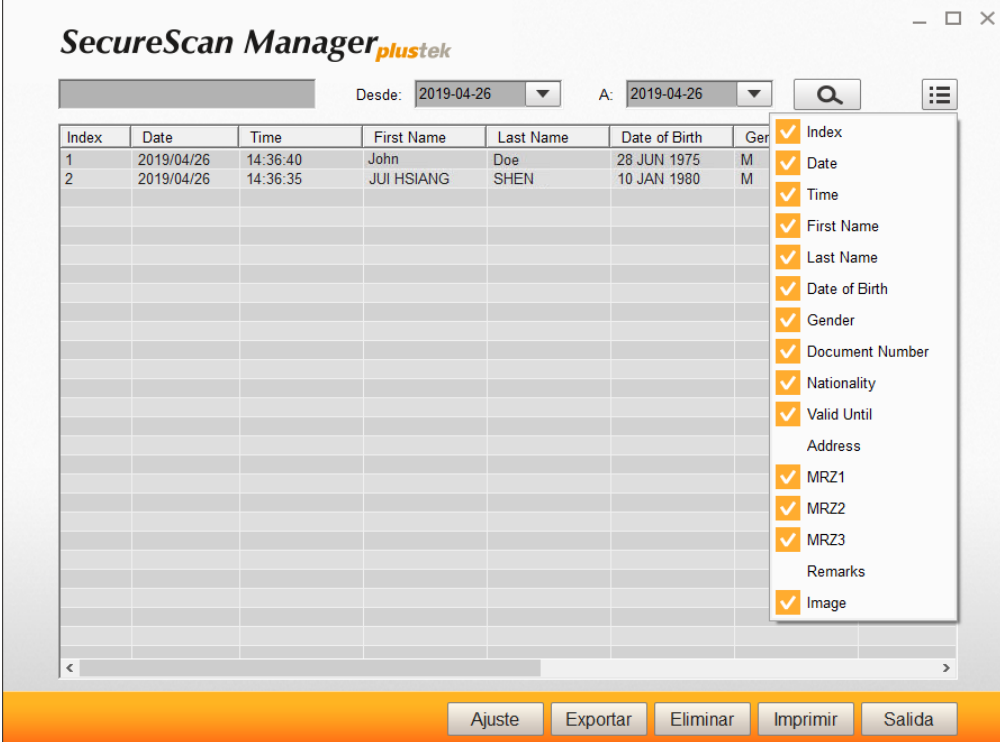

The screenshot shows the 'SecureScan Manager' application window. At the top, there are search filters for 'Desde' (2019-04-26) and 'A' (2019-04-26). Below this is a table with the following data:

Index	Date	Time	First Name	Last Name	Date of Birth	Ger
1	2019/04/26	14:36:40	John	Doe	28 JUN 1975	M
2	2019/04/26	14:36:35	JUI HSIANG	SHEN	10 JAN 1980	M

To the right of the table is a configuration menu with the following items, all of which are checked:

- Index
- Date
- Time
- First Name
- Last Name
- Date of Birth
- Gender
- Document Number
- Nationality
- Valid Until
- Address
- MRZ1
- MRZ2
- MRZ3
- Remarks
- Image

At the bottom of the window are buttons for 'Ajuste', 'Exportar', 'Eliminar', 'Imprimir', and 'Salida'.

5. Haga clic en el botón **Ajuste** para modificar la configuración.





The 'Ajuste' dialog box contains the following settings:

- Guarda a:** C:\Users\Public\Documents\Plustek-SecureS (with a folder selection icon)
- Nombre:** YYYY-MM-DD-HH-MM-SS-XXX (with a dropdown menu and 'Image' button)
- Formato:** JPG (with a dropdown menu)
- Resolución:** 300 dpi (with a dropdown menu)
- Impresora:** OneNote (with a dropdown menu and settings icon)
- Auto-Eliminar:** 3 (with a spinner control) Mes
- Contraseña:** (with a text input field and 'Cambia' button)

At the bottom of the dialog are 'Cancelar' and 'Listo' buttons.

- a. Para modificar la ruta de guardado en el campo **Guarda a**, haga clic en el botón  para seleccionar la carpeta deseada de guardado.
- b. Seleccione el **Nombre** deseado en la lista desplegable. Hay 4 opciones: Hora (YYYY-MM-DD-HH-MM-SS-XXX); Prefijo; ID y Nombre (Apellido, Nombre). Si selecciona la opción **Prefijo**, introduzca el prefijo deseado en la columna.

- c. Seleccione el **Formato** deseado en la lista desplegable para el formato de la imagen. Hay dos opciones: JPG & BMP.
 - d. Seleccione la **Resolución** deseada de la lista desplegable para obtener el resultado del escaneo: Hay 4 opciones: 300, 400, 500 y 600 dpi.
 - e. Seleccione la **Impresora** disponible de la lista desplegable, y haga clic en el botón  para configurar los ajustes de la impresora.
 - f. Configure la hora de **Auto-Eliminar** usando el botón . Los archivos escaneados se eliminarán según el tiempo configurado.
 - g. Modifique la contraseña en el campo **Contraseña**. Introduzca la contraseña original y a continuación haga clic en el botón **Cambia** para modificar la contraseña.
6. Seleccione los datos deseados y haga clic en el botón **Exportar** para exportar los datos seleccionados. Hay 3 opciones disponibles: MDB, XLS & XML.
 7. Seleccione los datos deseados y haga clic en el botón **Eliminar** para eliminar los datos deseados. Tiene que introducir de nuevo la contraseña para confirmar la acción Eliminar.



8. Seleccione los datos deseados y haga clic en el botón **Imprimir** para imprimir los datos seleccionados.
9. Haga clic en el botón **Salida** para salir del programa **SecureScan Manager**.

Apéndice A: Especificaciones⁷

Plustek SecureScan X-Cube	
Sensor de imagen	CMOS
Fuente de Luz	Blanco LED / IR LED / UV LED
Resolución óptica	5 Megapíxeles
Enfoque	Fijo
Modo de digitalización	Color: 24-bit ingreso
Botón de acción	Sensores de detección automática
Superficie de escaneo (An x La)	Máximo: 88 x 54 mm (3.46" x 2.1")
Tamaño de Página aceptable (An x La)	Máximo: 88 x 54 mm (3.46" x 2.1")
Soportado	Alimentación USB: 5V / 0.5A
Interfaz	USB 2.0
Peso Neto	0.42 Kgs (0.93 Lbs)
Dimensiones (An x La x Al)	107.5 x 107.5 x 84 mm (4.23" x 4.23" x 3.31")

⁷ Las especificaciones están sujetas a cambios sin previo aviso.

Plustek SecureScan X-Mini	
Sensor de imagen	CMOS
Fuente de Luz	Blanco LED / IR LED
Resolución óptica	5 Megapíxeles
Enfoque	Fijo
Modo de digitalización	Color: 24-bit ingreso, 24-bit salida IR: 24-bit ingreso, 8-bit salida
Velocidad de escaneo	Aprox. 1 sec (Modo Color, Captura la imagen de la página completa de pasaporte)
Superficie de escaneo (An x La)	Máximo: 127 x 95 mm (5" x 3.74")
Tamaño de Página aceptable (An x La)	Máximo: 125 x 88 mm (4.92" x 3.46")
Botón de acción	Sensores de detección automática duales
Soportado	Alimentación USB: 5V / 0.5A
Interfaz	USB 2.0
Peso Neto	0.86 Kgs (1.91 Lbs)
Dimensiones (An x La x Al)	Sin Cubierta: 195 x 139 x 100 mm (7.68" x 5.47" x 3.94") Con Cubierta: 195 x 139 x 153 mm (7.68" x 5.47" x 6.02")

Plustek SecureScan X50	
Sensor de imagen	CMOS
Fuente de Luz	Blanco LED
Resolución óptica	5 Megapíxeles
Enfoque	Fijo
Modo de digitalización	Color: 24-bit ingreso, 24-bit salida
Velocidad de escaneo	Aprox. 1 sec (Modo Color, Pasaporte de página completa)
Superficie de escaneo (An x La)	Máximo: 127 x 95 mm (5" x 3.74")
Tamaño de Página aceptable (An x La)	Máximo: 125 x 88 mm (4.92" x 3.46")
Botón de acción	Sensores de detección automática duales
Soportado	Alimentación USB: 5V / 0.5A
Interfaz	USB 2.0
Peso Neto	1.7 Kgs (3.78 Lbs)
Dimensiones (An x La x Al)	Sin Cubierta: 200 x 200 x 119 mm (7.87" x 7.87" x 4.69") Con Cubierta: 200 x 200 x 190 mm (7.87" x 7.87" x 7.48")

Plustek SecureScan X150	
Sensor de imagen	CMOS
Fuente de Luz	Blanco LED / IR LED / UV LED
Resolución óptica	5 Megapíxeles
Enfoque	Fijo
Modo de digitalización	Color: 24-bit ingreso, 24-bit salida IR: 24-bit ingreso, 8-bit salida UV: 24-bit ingreso, 24-bit salida
Velocidad de escaneo	Aprox. 2 sec (Modo Color, Captura la imagen de la página completa de pasaporte)
Superficie de escaneo (An x La)	Máximo: 127 x 95 mm (5" x 3.74")
Tamaño de Página aceptable (An x La)	Máximo: 125 x 88 mm (4.92" x 3.46")
Botón de acción	Sensores de detección automática duales
Soportado	Alimentación AC: 24V / 0.75A
Interfaz	USB 2.0 Puerto USB 2.0 x 2 (Extensión)
Peso Neto	1.7 Kgs (3.78 Lbs)
Dimensiones (An x La x Al)	Sin Cubierta: 200 x 200 x 119 mm (7.87" x 7.87" x 4.69") Con Cubierta: 200 x 200 x 190 mm (7.87" x 7.87" x 7.48")

Apéndice B: Servicio de Atención al Cliente y garantía

Visite nuestro sitio web <http://www.plustek.com> para más información. Con el fin de agilizar el proceso, prepare la siguiente información de su escáner:

- Nombre y número de modelo del escáner
- Número de serie (Situado en la parte posterior del escáner)
- Versión CD del escáner y número de parte
- Una descripción detallada del problema
- Fabricante de su ordenador y modelo
- Velocidad del procesador de su ordenador
- Sistema operativo y marca del BIOS (opcional)
- Nombre del paquete de software, versión o edición y fabricante
- Otros dispositivos USB conectados

Información de Servicio & Soporte

Cuando proceda, el periodo de disponibilidad de los repuestos y las posibilidades de actualización de la información de los productos. Consulte con los distribuidores locales para obtener información sobre los repuestos y la actualización del producto.

La información solicitada mediante Medidas de Implementación relevantes. Consulte con los distribuidores locales para obtener información sobre informes de comprobación de Medidas de Implementación.

No se deshaga de ningún producto antes de consultar con su distribuidor local para obtener la información correcta para reducir el impacto medioambiental con los métodos y procedimientos apropiados.

Si quiere deshacerse del producto y/o de cualquier accesorio, consulte con los distribuidores locales para obtener la información de contacto del punto de gestión de deshechos más cercano.

Si tiene necesita cualquier mantenimiento del producto, consulte con los distribuidores locales para obtener la información de contacto del centro de mantenimiento más cercano para poder prolongar el periodo de uso del producto.

Si quiere mantener y desmontar el producto, consulte con los distribuidores locales para obtener la información adecuada sobre los almacenes más cercanos.

Declaración de Garantía Limitada

Esta Declaración de Garantía Limitada sólo es aplicable a las opciones adquiridas originalmente para su utilización particular, y no para su reventa por un distribuidor autorizado.

La garantía del fabricante incluye todas los componentes y mano de obra, y no será válida sin el recibo o factura original de compra. Para poder disfrutar de la garantía, póngase en contacto con el distribuidor autorizado o visite nuestra página Web para obtener información sobre los servicios disponibles, o utilice el correo electrónico para solicitar más información.

Si traspasa este producto a otro usuario, éste podrá acceder a la garantía durante el período restante. Entregue esta declaración junto con la factura de compra al nuevo usuario.

Garantizamos que este equipo estará en perfecto estado de funcionamiento y realizará todas aquellas funciones descritas en la documentación. En la provisión de prueba de compra, las piezas o componentes de sustitución asumirán la garantía remanente de las piezas a las que sustituyen.

Antes de entregar este producto a un Servicio Técnico de Plustek, elimine todos los programas, datos o sistemas de almacenamiento removible. Los productos entregados sin software o sin manuales serán devueltos sin dichos elementos.

Este Servicio de Garantía Limitada no cubre los daños causados por problemas derivados de accidentes, desastres, vandalismo, mala interpretación, abuso, ambientes inadecuados, modificaciones de programas, de otras máquinas o modificaciones realizadas por otros servicios técnicos.

Si este producto es un componente opcional, esta Garantía Limitada se aplicará sólo cuando el componente sea utilizado con el equipo para el que fue diseñado.

Si tiene preguntas adicionales sobre la Garantía Limitada, por favor, póngase en contacto con la tienda donde adquirió el producto.

Esta Garantía Limitada sustituye a cualquier otra garantía, explícita o implícita, incluyendo, pero no limitada a, las garantías comerciales y de aptitud para un propósito particular. Sin embargo, algunas leyes no permiten la exclusión de garantías implícitas. En dichos casos, las garantías implícitas y explícitas están limitadas en duración al período de garantía. No se aplicarán garantías de ningún tipo transcurrido este período.

Algunas jurisdicciones no permiten limitar en el tiempo las garantías implícitas, por lo que la limitación anterior puede no tener aplicación.

Bajo ninguna circunstancia seremos responsables de:

1. reclamaciones de terceros hacia Vd. por pérdidas o daños, o
2. pérdida de, o daños a sus registros o datos, o

3. daños económicos derivados (incluyendo pérdida de beneficios o ahorros) o daños accidentales, incluso si hemos sido informados de su posibilidad.

Algunas jurisdicciones no permiten la exclusión o limitación de los daños accidentales o consecuentes, por lo que la anterior limitación o exclusión puede no ser aplicable en su caso.

Esta Garantía Limitada le proporciona derechos legales específicos. También puede tener Vd. otros derechos que varían de jurisdicción a jurisdicción.

Declaración de Frecuencia Radial de FCC

Este equipo ha sido probado y cumple los límites de la Clase B de dispositivos digitales, con arreglo a la Parte 15 de las Normativas FCC. Estos límites están diseñados para aportar la protección razonable contra interferencias perjudiciales en una instalación residencial.

Este equipo genera, usa y puede irradiar energía de radio frecuencia, y si no se instala y usa de acuerdo a las instrucciones, puede causar interferencias perjudiciales a las comunicaciones por radio. Sin embargo, no hay garantía de que no se producirán interferencias en una instalación determinada. Si este equipamiento interfiere con las recepción de radio o televisión, esto se puede determinar apagando y encendiendo el equipo, se recomienda al usuario intentar corregir la interferencia de las siguientes maneras:

- Reoriente o cambie de lugar la antena receptora.
- Aumente la separación entre el equipo y el receptor.
- Conecte el equipo a una toma de corriente diferente a la que está conectado el receptor.
- Los cables de conexión y de alimentación eléctrica suministrados deben ser utilizados para asegurar el cumplimiento de los límites pertinentes de emisión de radiofrecuencias para este dispositivo.
- Consulte o pida ayuda al representante o a un técnico especializado en radio/TV
- Cualquier cambio o modificaciones no expresamente autorizadas por el fabricante o centros de servicios autorizados podría anular la autoridad del usuario para operar este dispositivo.

Este equipo cumple la parte 15 de las Normativas FCC. El uso está sujeto a las siguientes dos condiciones:

- (1) Este equipo no puede causar interferencias perjudiciales, y
- (2) Este dispositivo debe aceptar cualquier interferencia recibida, incluso las interferencias que puedan causar operación indeseada.